



Torvegade 74, 6700 Esbjerg

Dato	19. marts 2021
Sagsbehandler	Annie Lillie
Sagsid	21/2250

Afgørelse om etablering af ny ensilagesilo på Jernkærvej 20, 6760 Ribe

Esbjerg Kommune har den 18. januar 2021 modtaget din ansøgning om etablering af en 630 m² ensilagesilo og forplads på husdyrbruget beliggende Jernkærvej 20, 6760 Ribe.

Esbjerg Kommune har afgjort, at ensilagepladsen kan etableres som anmeldt. Afgørelsen er truffet på baggrund af §§ 11 og 20 i Bekendtgørelse om tilladelse og godkendelse m.v. af husdyrbrug (BEK nr. 1261 af 29/11/2019).

Forudsætninger for afgørelsen

Det er en forudsætning at ensilagesiloen etableres som anmeldt.

Der skal, senest den 31. december året efter etablering af det ansøgte, plantes afskærmende beplantning øst for ensilagesiloen. Den afskærmende beplantning skal bestå af 4-5 rækker med hjemmehørende træer og buske og vedligeholdes i fornødent omfang, herunder ved eventuel genbeplantning.

Der er nærmere redegjort for de vurderinger der ligger til grund for afgørelsen i den miljøtekniske beskrivelse.

Høring

Det ansøgte har været i nabohøring i perioden 4. marts 2021 til 18. marts 2021. Der er i den sammenhæng ikke indkommet bemærkninger til det ansøgte.

Øvrige forhold

Afgørelsen omfatter alene forholdet til Bekendtgørelse af lov om miljøgodkendelse m.v. af husdyrbrug (LBK nr. 520 af 01/05/2019). Øvrige relevante tilladelser og godkendelser skal indhentes særskilt.

Anlægget skal udføres således, at det overholder de tekniske bestemmelser om indretning, tæthed, styrke og materialevalg fastlagt i Bekendtgørelse om miljøregulering af dyrehold og om opbevaring og anvendelse af gødning (BEK nr. 1176 af 23/07/2020).

Det bemærkes i den sammenhæng, at Esbjerg Kommune vurderer, at siloer der opføres med åbning i begge ender, skal være udstyret med afløb i begge ender, for at reglerne om afløb er overholdt.

Det anbefales endvidere at siloen, opføres i overensstemmelse med landbrugets byggeblad nr. 103.09-01.

Det bemærkes at der skal ske byggeanmeldelse af det ansøgte til Esbjerg Kommune.

Udnyttelsesfrist

Afgørelser efter § 11 skal udnyttes senest 6 år efter at de er meddelt. Med udnyttet menes, at det kan konstateres, at det projekt accepten omfatter er gennemført.

Hvis en del af accepten ikke er udnyttet, bortfalder den del af accepten, som ikke er udnyttet. Udnyttelse anses også her for at foreligge, når de godkendte bygningsmæssige ændringer er gennemført.

Klagevejledning

Afgørelsen kan påklages til Miljø- og Fødevareklagenævnet. Klagefristen udløber den 19. april 2021 år kl. 23:59.

Klageberettigede er ansøger, Miljøministeren, Styrelsen for Patientsikkerhed, enhver der har en individuel, væsentlig interesse i sagens udfald, samt foreninger og organisationer i det omfang de har klageret.

En klage skal indsendes via Klageportalen. Klageportalen kan findes via forsiden på www.naevneneshus.dk. Klageportalen ligger også på www.borger.dk og www.virk.dk. Man logger sig på med NEM-ID.

Klagen sendes automatisk via Klageportalen til Esbjerg Kommune. En klage er indgivet, når den er tilgængelig for Esbjerg Kommune i Klageportalen.

Miljø- og Fødevareklagenævnet afviser din klage, hvis du sender den uden om klageportalen, medmindre du er blevet fritaget for brug af klageportalen. Hvis du ønsker at blive fritaget for at bruge klageportalen, skal du sende en begrundet anmodning via mail til Miljø- og Fødevareklagenævnet mfkn@naevneneshus.dk.

Nævnet afgør herefter, om du kan fritages for at bruge klageportalen.

Se betingelserne for at blive fritaget <https://naevneneshus.dk/start-din-klage/miljoe-og-foedevareklagenævnet/til-foersteinstanser/fritagelse-fra-klageportal/>.

Når man klager opkræves der et gebyr. Gebyret er 900 kr. for borgere og 1.800 kr. for virksomheder og organisationer. Gebyret betales med betalingskort i Klageportalen og tilbagebetales hvis:

Klagesagen fører til, at den påklagede afgørelse ændres eller ophæves, Klageren får helt eller delvis medhold i klagen, eller Klagen afvises som følge af overskredet klagefrist, manglende klageberettigelse eller fordi klagen ikke er omfattet af Miljø- og Fødevareklagenævnets kompetence.

Afgørelsen kan desuden indbringes til prøvelse hos domstolene inden 6 måneder efter, at afgørelsen er meddelt.

Når du henvender dig til os udleverer du nogle personoplysninger. Personoplysningerne bruger vi, når vi behandler og besvarer din henvendelse, og de kan blive gemt til brug for vores videre sagsbehandling.

Vi har ansvar for, at dine oplysninger behandles og opbevares forsvarligt indenfor rammerne af EU's databeskyttelsesforordning.

[Læs mere om vores behandling af dine persondata på www.esbjerg.dk](http://www.esbjerg.dk)

Venlig hilsen



Annie Lillie

Bilag: Miljøteknisk beskrivelse og vurdering.

Dette brev med bilag er sendt til:

Ansøger og ansøgers konsulent

Øvrige parter i sagen herunder naboer omkring Jernkærvej 20

Byggeri

Myndigheder og organisationer

- Styrelsen for patientsikkerhed, Tilsyn og Rådgivning Syd, Nytorv 2, 1. sal, 6600 Kolding, e-mail: sesyd@sst.dk
- Danmarks Fiskeriforening, Nordensvej 3, Taulov, 7000 Fredericia, e-mail: mail@dkfisk.dk
- Ferskvandsfiskeriforeningen for Danmark, v. Niels Barslund, Vormstrupvej 2, 7540 Haderup, nb@ferskvandsfiskeriforeningen.dk
- Arbejderbevægelsens Erhvervsråd, Reventlowsgade 14,1, 1651 Kbh. V, e-mail: ae@ae.dk
- Dansk Ornitologisk Forening, Vesterbrogade 140, 1620 Kbh. V, e-mail: natur@dof.dk samt lokalafdelingen for Sydvestjylland, e-mail: esbjerg@dof.dk
- Danmarks Sportsfiskerforbund, Skyttevej 4, 7182 Bredsten, e-mail: post@sportsfiskerforbundet.dk
- Dansk Fritidsfiskerforbund v/formand Arne Rusbjerg, Engvej 42, 7490 Aulum, teamstr@gmail.com
- Danmarks Naturfredningsforening, lokalafdeling Esbjerg, dnes-bjerg-sager@dn.dk
- Rådet for Grøn Omstilling, Kompagnistræde 22, 3. sal, 1208 Kbh. K, e-mail: husdyr@rgo.dk

Bilag:

Miljøteknisk beskrivelse og vurdering

Beskrivelse af det ansøgte

Laurens Hoftijzer har indsendt anmeldelse om etablering af ny ensilage-silo på husdyrbruget beliggende på Jernkærvej 20, 6760 Ribe.

Placeringen af det ansøgte i forhold til bedriftens eksisterende bygninger fremgår af kort 1.



Kort 1: Placering af ensilagesilo og eksisterende bygninger

Det ansøgte omfatter en ensilagesilo på 630 m² (14 m x 45 m) og en forplads på ca. 185 m². Det ansøgte opføres af betonelementer. Dimensionerne bliver 14 x 45 meter med en elementhøjde på 2 meter. Siloen forventes etableret med åbning i begge ender. Der etableres afløbsriste i begge ender med afløb til gyllebeholder.

Der etableres endvidere afskærmende beplantning omkring anlægget. Beplantningen består af ekstra beplantning øst for plansiloerne. Der plantes 4-5 rækker med hjemmehørende træer og buske. Beplantningen forventes udført i efteråret 2021.

Anlægget inkl. læhegn etableres som vist på kort 2.

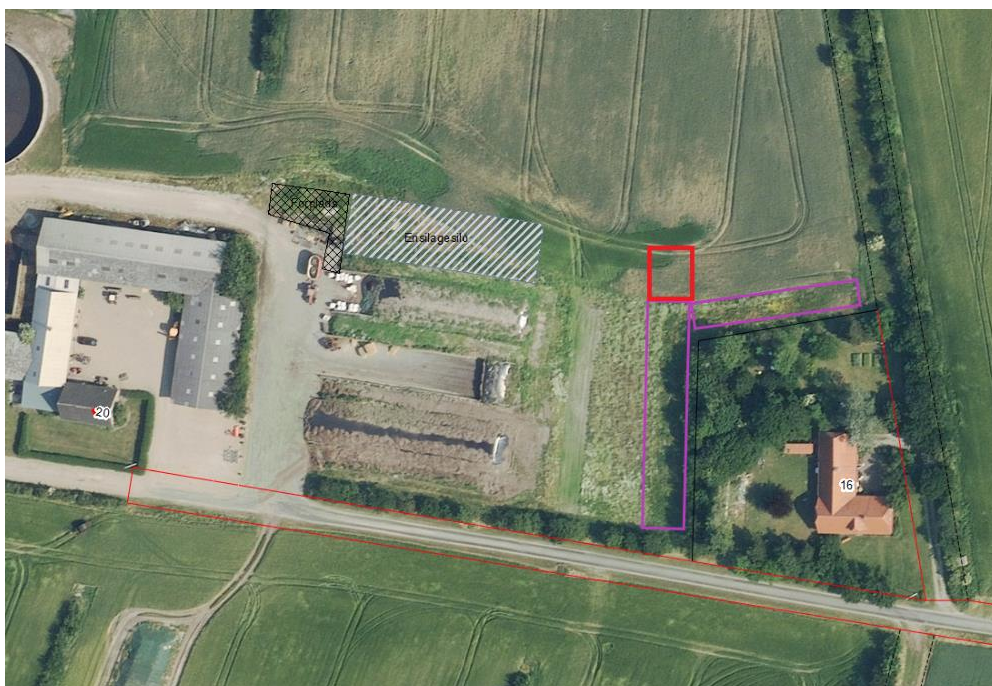

Kort 2: Plantegning. Rød streg er ny beplantning. Lilla streg er nyt læhegn, som er plantet for nyligt.

Vurdering af det ansøgte

Ifølge bekendtgørelse om tilladelse og godkendelse m.v. af husdyrbrug skal ensilagesiloen overholde en række betingelser for at anlægget kan anmeldes efter § 11. Endvidere skal det ansøgte overholde afstandskravene i husdyrlovens § 8 samt en række generelle krav jf. § 11.

Vurdering i forhold til § 11

Ensilagepladsen/-siloen opfylder betingelserne i § 11 da:

- Anmeldt ensilageopbevaringsanlægget overstiger samlet set ikke 3.000 m².
- Anlægget er erhvervsmæssigt nødvendigt og ligger i umiddelbar tilknytning til hidtidige bebyggelsesarealer.
- Anlægget overholder afstandskravene angivet i tabel 1.

Afstandskrav i meter	Afstandskrav i meter	Målet for afstandskravet
Under 1.000 m ²	Over 1.000 m ²	
100	150	Eksisterende og fremtidig byzone, sommerhusområde, samt lokalplanlagte områder i landzone (udlagt til: blandet bolig og erhverv, offentlige formål, herunder beboelse, institutioner, rekreative formål og lignende).
75	100	Beboelse uden landbrugspligt der ikke er ejet af ansøger.
50	50	Åbne vandløb og søer over 100 m ² .

Tabel 1: Afstandskrav for ensilageanlæg jf. § 11 stk. 4 / 5

- Anlægget opføres i sædvanlige byggematerialer og ikke reflekterende overflader.
- Etablering af anlægget medfører ikke terrænændringer over +/- 1 m.
- Anlægget har en højde under 3 m.
- Der etableres afskærmende beplantning omkring anlægget.

Det vurderes samlet, at anlægget overholder alle gældende krav vedrørende anmeldeordningen jf. § 11.

Vurdering i forhold til afstandskravene i husdyrlovens § 8

Det ansøgte opfylder de gældende afstandskrav til:

	Gældende afstandskrav	Afstanden til det ansøgte
Almene/ikke almene boringer	50/25 m	2 km / 92 m
Vandløb/dræn/søer	15 m	162 m
Naboskel	30 m	41 m
Vej	15 m	65 m
Levnedsmiddelvirksomhed	25 m	>25 m
Beboelse på samme ejendom	15 m	62 m

Relation til vilkår i husdyrbrugets eksisterende tilladelse/godkendelse

Husdyrbruget er omfattet af en godkendelse meddelt af Esbjerg Kommune den 23. december 2009.

Jævnfør husdyrlovens § 20 stk. 6, kan kommunen afgøre, at konkrete vilkår ikke længere finder anvendelse som følge af anmeldelsen.

Esbjerg Kommune vurderer at der ikke er vilkår der ikke skal anvendes grundet afgørelsen.

Høring

I forbindelse med partshøringen er der ikke modtaget bemærkninger.

Samlet vurdering

Samlet vurderes det, at det ansøgte lever op til alle krav forbundet med anmeldeordningen jf. § 11 og § 20 bekendtgørelse om tilladelse og godkendelse m.v. af husdyrbrug.